庸報

內務總署登記證字第八一號
編輯印刷發行人 隋國權
發行所及印刷所 庸報社
天津興亞第一區須磨街三三號
報價一月一元七角 外埠加郵費三角

不倫不類・美效神速
大學眼藥

50 天津大學眼藥社

強化華北決戰體制
全聯會明日揭幕
大會準備工作已告就緒

集結華北一億意志、於決戰體制確立一點上之民國三十二年度新民會全聯、即將於明日（二十六日）起五日間、在北京中南海懷仁堂、展開中外絕大期待之第二次歷史的論戰、在此全聯開幕前、在二十三日之舉行之第二次中央委員會中、議決關於全聯中所議之一切課題、結果確定提出議案二十三件、文書回答議案十九件、其總裁眾議核心之議長候補、則推舉天津代表王家瑞氏、副議長則內定為山東代表汪鈞前氏、書記長為中央總會政治局長張子鈞氏、一方担負一億民眾之輿望出席參戰後最初全聯之四省三特別市一百六十名代表、亦以達成下情上達之使命、於二十三、四兩日相繼赴京、於斯、完成華北兵站基地之任務、熱烈反映華北一億民意之決戰全聯、其開幕準備完全告成、全華北之視聽、即將於明日起五日間集中於此決戰下最初之全聯上、在自本年四月下旬至五月中旬舉行之四省三百二十二縣之新民會各縣聯合協議會之後、自六月至七月所實行之四省二十四道一特別市六直轄市聯合協議會、更自本年八月下旬至九月上旬舉行之各省市聯合會中、各各反復檢討之結果、將提出全聯之八十議案、加以慎重審議之結果、整理統合為四十四件、更有十九件以文書回答、二件撤回、結局所餘之二十三件、將作為全聯討議之議案、此二十三件、乃係為燃眉時局加以嚴選之議案、華北戰時經濟體制強化、貪官汚吏之清掃、拒毒案等、均為華北現狀上喫急重要之案件、自不待言、此本審議檢討上、將異常關心、特別應注意者、即過去三次之全聯、似只偏於議論之議論、可指出其通弊、此次之決戰全聯、將始終以實踐第一為重點、新華北建設促進實施之期間、與友邦日本之臨時議會、會期相同、此次決戰全聯之動向如何、與新華北建設促進實施如何、有密切不可分關係之期待云、

切盼各地代表充分發揮意見、又關提高文化水準、於華北各省市普設大中學校專、津市及各省市亦皆有議案提出、以現中國文化而論、教育不普及、定為實況、如企我國文化水準提高、當首普及教育、別無良策、故關該項議案、於會開時、當詳加檢討、以際實現、而謀中國文化發展云云、

為採擇民意充分實踐
全聯採眾議統裁制
喻副會長對記者談話

三十二年度新民會全體聯合協議會即將於明日舉行、頃新民會副會長喻熙傑氏、將於二十四日在訪記者發表談話、强調聯合協議會制度之特徵、同時闡明眾議統裁制之優秀點、並力說對此次全聯之重大期待、喻氏談話要旨如左、

聯合協議會、並非僅各階級民眾代表之聯合協議會、乃係政會民代表打成一片之聯合協議會、此點當前全聯舉行之際、希加確認、全聯代表本年達一百六十名、此與第一次之八十名、第二次百名、第三次之百二十名相比較、增加之跡顯然可見、凡此足證民意反映之濃厚、換言之上意下宣下情上達、因代表人數之增加、已趨於普遍滲透、且隨此量的增加、另方面代表的素質亦顯著向上、此點當然招來全聯質的向上與飛躍、實屬可賀也、茲值特筆一書者為聯合協議會採取眾議統裁制一事、關於此項眾議統裁制、余擬與如下之定義、即眾議統裁制者、乃綜合眾議、而決定一切長對協議之意見、而決定一切之制度、此並不受贊成與否量的寡和所限、必須從質的方面把握問題、因此故綜合眾議、將之採決定也、今後既不採用獨裁形式、亦不採用多數表決或強制通過之形式、而採用最進步之眾議統裁方式、此眾議統裁制之充分發揮機能、方係吾人所期待於全聯之最大者、由此眾議統裁制、華北一億民意、可充分反映於議案、政府即可採擇民眾希求、擬定政策、充分實踐、果能如此則政會民一體之成果、

以完遂大東亞戰爭為目標、完成華北之建設、至今全聯已舉行四次、顧此次與第一開會時相較、觀察從來民意經過合協議會之態度大多皆抱消極觀望者、但事實上聯合協議會並非各代表選出代表即為盡責任之觀念、聯合協議會、而係以民眾為基礎而成立者因此民眾須認清此語牢記全聯係我等華北一億民眾之全聯在此會議之五日間內、凝集全副精神注視全聯之成果、

確保食糧救濟飢民
全聯正議長王家端談話

負有上意下宣、下情上達使命之三十二年度新民會全體聯合協議會、已定自廿六日起在北京懷仁堂舉開、正議長內定津市代表王家端先任、王氏已由日前來京、記者於昨午走訪、承蒙談表談話如次、本人雖曾充任二次津市聯議長、然才識淺薄、致敗遵殊久國望、此次更奉命充任全聯正議長、欲全聯為華北一億官民意志表達之機構、責任重大、內心至感恐懼、深恐有負眾望、然命不可卻、謹希各界多加援助、此次上程全聯議案、共計三件、內計有天津市九件、為一、三、七、一〇、十二、十五、十六、十七、二十二備議案、統觀內容、以民生關係者為首重、計八件、次為治安關係者、由此觀之、確證民眾深刻瞭解全聯召開之意義、及堅持全聯解決所渴望之諸般問題、又民生關係第七號議案、為救濟華北飢民問題、此實為華北急待解決之問題、當前燃眉之急、確保糧食以其重要、然保護業者之方策、亦屬極要、雙方兼顧、以安民生、藉促戰爭早日完成、故本人以二該議案會議極為重大、

反映戰時體制強化
慎重檢討新運成果
民眾對全聯期望殊殷
鈴木顧問談

反映華北一億民意之新民會全體聯合協議會、開會之第二日二十三日下午、新民會最高顧問鈴木美通中將、於中央總會顧問室、對時勢之記者、關於全聯之所成、披瀝如次、此次全聯乃係中國參戰後之最初者、華北一億民眾之參戰意識日益興盛、乃五日間全聯議事之期間特徵也、本人時此抱有甚大之期望、戰時體制下之一切事象、華北方面對此事態之變貌亦難以不關心也、當然全聯亦應反映戰時體制強化之色彩、如斯方為中國對日本之完成大東亞戰爭全面的協力、於此所以特別強調者也、又此次之全聯亦為日本對華新政策實施後之最初者、故另一面正期待中國自主自強之明而明朗之表現也、又新民會所提倡之實踐新國民運動、至本月底第一期即已終了、自下月即入第二期、恰值全聯會之舉行、對第一期成果之檢討正為合宜者也、第一期已收良好之成果、今更努力期待在第二期之成果、同時對在第一期未能得到圓滿處今加以慎重檢討、必講求改善打開之路、為計生活革新之徹底改善向上、今次之全聯可為絕好之機會、不勝希求代表之真摯熱意之表現、檢討今年地方之各級聯合協議會、議案之實踐性論、尚相當有力、全聯由於政會民一體化持有存在價值並對反映民意採決之議案、當然政府當局有實行之義務、今在以前之全聯上各署督辦皆出席、為各督辦皆在担當繁忙之政務中不惜已而出席、在今次全聯上當然有當局之責任者出席、以語民眾之熱意、並期待王會長出席、最後再附言一句、為一般民眾對全聯持有相當之認識及關心、

高黎貢山脈一帶
渝軍陷絕大危機

【阿根廷京城廿四日中華社電】…日軍對緬甸邊區之…作戰後、…要渡河點、以截斷渝軍退路、…此次戰鬥…高黎貢山脈一帶之渝軍已成甕中之鼈、此亦為渝方所承認之實情…

【廣州二十三日中華社電】…

日軍迫近瀘水近郊
滇緬國境戰鬥仍烈

重慶來電稱、重慶軍事委員會關於雲南國境方面之戰況二十二日發表如左、…自六軍對岸附近北上之日本軍中云、

冀魯豫 軍區渝軍潰滅
俘獲敵數百人獲軍器極多

【華北日軍前線〇〇二十一日中華社電】日軍湘部隊…

掃蕩晉省共產軍
太岳軍區敵根據地覆滅

【華北前線廿四日中華社電】日軍自九月中旬於華北展開秋季剿共戰以來、…

冀察共作戰積極

【保定支社電】河北省公署…

社論
共榮圈生力軍崛起

領導獨立聯盟指揮下全東亞二百萬印度國民之自由印度國民軍、已於本月二十一日、經觀察全東亞代表大會之決議、而宣告成立、並推戴千德拉鮑斯氏為自由印度臨時政府之主席、同時並兼任印度國民軍最高指揮官、至此、印度民族之獨立抗爭、乃由多年來之甘地不抵抗主義的妥協策略、邁行劃時期的飛躍轉變、而東亞民族解放戰爭、乃益放強烈的光輝、照耀於侵略者英美之上矣、…日本政府已於二十三日聲明承認自由印度臨時政府、大東亞之政治的結合體、乃隨緬甸菲律賓之獨立愈益趨向堅强偉大的發展、已為極明顯的事實矣、印度臨時政府已於二十四日對英美宣戰、…在大東亞天地中、中國與印度同為具有數千年歷史與高度文化的古國、印度在暴英壓榨之下已飽受亡國之苦痛、中國亦在侵略者魔手中、瀕於滅亡、但因大東亞戰爭爆發、東亞民族解放鬥爭、乃呈現歷史的大轉機、…

自由印度臨時政府
佈告對英美宣戰
二十三日臨時閣議決議

【昭南二十四日中華社電】自由印度臨時政府於二十三日深更、鮑斯主席召開閣議、再度審議印度之政治情勢、結果遂一致到達下列結論、（一）自由印度臨時政府對英美國宣戰、（二）自由印度臨時政府深為可名記日本帝國政府承認自由印度臨時政府之通達、對包括上記事牒之全幅覺誼與援助、鄭於表示謝意云云、

【昭南二十四日中華社加急電】自由印度臨時政府、二十三日深夜、召開緊急閣議、提出「對英美兩國佈告宣戰之件」、經討議結果、各閣僚意見已見一致、故鮑斯主席於二十四日上午零時五十五分發表對英美宣戰佈告文、關於此事、業經向日方通告、同時向全世界廣播、宣戰佈告文如左、

自由印度臨時政府、對英國及英國佈告宣戰
自由印度臨時政府主席 蘇巴斯・千德拉・鮑斯

前進或戰死
鮑斯答記者問
【昭南二十四日中華社電】鮑斯主席二十四日初次會見新聞記者團席上、行一問一答、發表聲明如左、…

效忠政府始終不渝
印駐柏林中央委會聲明
【柏林廿四日中華社電】…

即予英美武力打擊
鮑斯氏對日支援示謝忱

【昭南二十四日中華社電】自由印度臨時政府主席千德拉鮑斯氏、二十四日與記者團舉行會見、…

全菲島印度僑民 效忠臨時政府
【馬尼拉二十三日中華社電】…

日竭力支援印擊英
日南方派遣軍聲明
【昭南二十四日中華社電】…

印國民軍觀兵式
鮑斯氏於昭南市舉行
【昭南廿四日中華社電】…

鮑斯對將兵訓示

衝破哨□壓伏敵陣
襲吉大港樹立殊勳
日空軍將士氣勢昂揚
【緬甸前線〇〇基地二十三日中華社電】…

日軍渡過索姆河
於南岸設置橋頭堡數處
【里斯本二十三日中華社電】…

維祺特任駐日大使
泰攝政府業已正式發表
【盤谷二十三日中華社電】…

菲特別議會閉幕
【馬尼拉二十四日中華社電】…

新鄉剿共奏奇功
【新鄉通訊】…

國府任命陳君慧 為合作委員會長
【南京二十四日中華社電】…

逢金奴外長

緬承認印臨時政府
不惜以全力支援
緬甸外長聲明

【昭南二十四日中華社電】緬甸政府…

律師張紹曾代樹德堂董置產聲明
聘陳書畫展
律師孟憲藩代義善堂王靜波聲明
退股聲明
律師楊冠生代王作肅聲明
律師姚禮成代福瑞堂張置產聲明
徵求天津北京間特別急行列車中一等女子接待員
悅賓樓改組聲明
張言廷脫離兄弟家屬關係緊要聲明
辯護士山田九藏代表三信堂井置產聲明
置產聲明
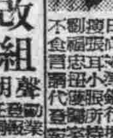
律師高善謙代大興商行懸賞緝拿劉福忠
慶華春改組聲明
律師傅同樂代榮華堂鄭聲明置產
置產聲明
脫離關係
律師石天民代世華永記承兌世華金店聲明
律師周乾濟受任乾治協記織工廠瞿學書常年法律顧問
律師胡寶麟代懷德堂陳為置買萬里堂房地緊要聲明
律師陳士珪代自志堂寇聲明置產
律師尹杏林代董紫洲君置產聲明
聚豐永記工廠出兌聲明
益聚豐記工廠承兌聲明

舍弟佩賓於民國三十二年十月二十一日早五時病故濟南旅寓暫行浮厝俟候吊安葬有期再行訃告
期服兄 李邦燦 泣啓

以至誠討議國策
日八十三屆臨時議會昨揭幕

【東京二十四日中華社電】爲應付日益熾烈之戰局、以期國內體制之完璧計、第八十三屆臨時議會、即於二十五日召開、此次議會會期僅爲三日間、政府提出法律案計軍需會社法、及重要法律案十四件、政府以與議會共循之共襄熱誠態度進行會議以期收獲制期的戰果、以之二十五日貴衆兩院於九日半完於會議場、以定足數之出席開會、立即成立進行手續、部屬議席及各部部長理事、決定如前次議會而成立之、案向政府及各院通告此旨、二十六日開院式終了後貴族院十四時舉行本會議、首宗時勅語奉答文之決議、全院委員長德川國順公爵任委員一如前次議會、決立後東條首相演陳施政方針、後由陸海兩相報告戰況、對皇軍將兵及敬弔全會一致決議後則延入正式議程、經次上程審所有權法戰時特例案以下等六件貴族院審議案、首由政府說明提案理由、然後一談大案附與四時特別委員會審議、另一方面衆議院、亦自十四時舉行本會議、略事休息至十六時再開、表決與貴族院同樣之勅語奉答文、首相之施政方針演說、戰況報告、對皇軍將兵敬弔等決議後、入於正式日程、對軍需會社法案以下八件之政府提出法律案、經次程以上程提案、理由之說明後、即附託委員、貴衆兩院皆自二十六日正式審議云、

索羅門羣島 日出血作戰成功
積極整備總攻態勢
粉碎敵優勢陸空兵力

【東京二十四日中華社電】太平洋戰線、自去年八月上旬在索羅門羣島方面英美對日反攻開始以來、局面即行轉換、遂來一年三個月、日英兩軍均以全力、展開激烈之決戰以至今日、對處此戰局變貌之日本戰略方針、以前二月上旬加達爾卡那島之轉進作戰爲契機、即有一大轉換、由緒戰中之追擊又追擊一轉變爲防禦作戰、對邀迎擊敵方大軍、採取所謂出血作戰至勝利戰之戰局的三階段、現時之日出血作戰、乃待日軍之戰力充實、斷乎打倒英美攻擊之中間作戰方式、大東亞戰大體可分以下三階段、然後才能獲最後之光榮的勝利、第一階段乃日軍獲得南方諸地域之軍需資材及戰略要點、以確立不敗態勢之攻勢作戰、第二階段、乃英美之生產力達到頂點、開始對日總反攻、日由軍取防禦態勢之出血戰、此期間日戰力之充足極爲昂揚、第三階段、乃由於日軍之出血作戰、消耗敵方戰力、乘敵陣之混亂、一擧開始攻勢、破碎敵之軍事力、以使敵軍屈服之階段、由時間上言之至去年八月對日反攻開始時爲第一階段、爲期僅八個月、日本即完全擊破盤據於大東亞之英美軍事力、而軍需資源豐富之南方地域悉收於日軍掌中、此事可使日軍戰略不敗之態勢、完成戰局將來之必勝態勢、以加達爾卡那之轉進成功爲契機、日軍更擴充後方連絡線、其間敵人英國、整備短縮之補給線、以其以國內產業與航空機之壓倒的勢力、一擧欲擊我以銳鋒、而半年餘日方勇士之奮戰、對在裝備與兵力上有壓倒優勢之敵人、與以極大損害後巧妙之轉進、不與敵人以可乘之隙、島之轉進作戰極爲複雜、在不能推測之戰局漩渦中、甚能看破推移、實行斷然戰略方式之大交換、收極大成功、戰例可謂在戰史垂範、此間沉着處事之日統帥部之英斷與達遜均由一國之擊滅敵人英美之大戰略方針、所出之柔軟作戰方式、憑一億國民之信賴與附託而有餘裕、以土地爲武器之出血作戰、在最近九個月最大困難戰局下日方出血作戰、益果敢展開、出血作戰之目標、以收入掌中之廣大土地、武器、機械等資材、以日本軍之敵手力量、以防敵人、此次出血作戰之成功在御稜威下有待於忠誠無比之日軍精銳之勇敢奮鬥者、自不待言、地爲有力之武器、可使敵人多量出血、此時敵不可得敵人戰局不能挽回也、然英美國對日時既反攻以來、約一年三個月、并依注耗大人命與傷亡、已漸獲得索羅門方面僅自加達爾卡那島至貝拉拉貝拉島、新幾內亞方面僅自布那至薩拉毛亞之前進、但敵英國之出血非僅爲切膚之損傷、實等於實部之犧牲也、短縮攻勢防禦期間、加以上情況、日本出血作戰、非爲消極之作戰、可顯以積極之意識使龐大之敵陷於重態中、因之出血作戰最大目標、已甲述之、日本爲圖謀戰力充實、已決定最後勝敗、時間若有餘裕、并將轉爲第二攻擊、蝕北克會殿以來、太平洋戰線第一次戰猛烈始頭、蠢涌波多羅主張、時間若有餘裕對日展開猛烈攻擊、「又軸心軍對日有相等之強力及給與、明年至後年破壞日軍、須費若何犧牲及黃金物品、實不明瞭云」、而遍

赤軍主力瀕臨危機
遭德軍鐵壁防衛進展無術

【柏林二十三日中華社電】克里門趨格東南地區之赤軍、以大規模攻擊突襲、東部戰線各地區已開始活潑化、現今冬季節迫於目前、德蘇戰乃更加深刻、率就此一兩日來之戰況狀態觀之、德軍之抵抗特別激烈、且屢次出以反擊、致在赤軍陣線上打入戰略上至極重要之楔、茲綜合二十三日之德國前線報道、戰況情形如左、克里門趨格東南地區 克里門趨格東南地區、赤軍大規模突破作戰成功之後、德軍剛行有組織之應付措置漸次發揮效果、尤其德空軍廿二日大擧出動邀擊對赤軍突破地域、施行猛炸、予全線赤軍以極大損害、同時並以戰線後方待機之預備軍、予以殲滅的打擊、因此赤軍陷於勒沁伊羅克開始攻擊對突破地區兩面德軍陣地、不得已而施以重大砲擊、但此因遭德軍鐵壁防衛陣容之反擊、以致赤軍之擴大突破地域企圖、殆無進展、又德機甲部隊亦出以積極進展、在赤軍兩面深深入巨楔、赤軍主力瀕於被截斷危機云、聶伯河下流戰線 美列托波爾南部地區之蘇軍爲突入諾改高原、九月末以來開始第六次之總攻擊、當激戰二晝夜德軍給以敵方極大之損害、完全阻止蘇軍之前進、然蘇軍司令部仍不放棄突破作戰、二十三日來似狂奔兵力之再補、德軍已進行萬全之對應措置、基輔地區、在基輔北方之蘇軍攻勢似顯低下、廿二日似未有戰鬥、然在基輔之北方蘇軍續行頑強攻擊、繼續大規模之戰車戰、晉里彼得河戰線 在晉里彼得河、聶伯河之角州、蘇軍受德軍之重壓未得戰局之主導性、但在晉里彼得會流而、蘇軍之攻擊仍難以後悔、德軍又以猛烈之攻擊努力攻毀蘇軍、白俄羅斯戰線 蘇軍二十二日在斯摩棱斯克街道突然開始攻擊、不顧大損害在數地點攻擊德軍陣地、但德軍立即反擊將蘇軍擊退、更反而在數地點突入蘇軍攻擊線、

德轟炸機隊夜襲倫敦
冒防禦砲火予敵相當損害

【柏林二十三日中華社電】德軍當局於二十三日發表如下、德空軍轟炸機隊於二十二日夜攻擊倫敦市、冒熾烈之防禦砲火、向目標投下全彈、予敵方相當損害、又其他編隊、亦襲擊英格蘭東部東南部西南部各地、各收極大之戰果云、

德當局發表戰況

【中華社柏林廿三日電】德統大本營於廿三日正午發表公報如次、東線 一、亞速海與聶拔羅付中間地區德軍、廿二日經激烈戰鬥後、在防禦上收獲具大戰果、二、羅萊家耶克東南突出部、德空軍大擧出動、摧毀蘇軍之攻勢、因害其活動、故二十二日敵方面蘇軍僅能以步兵担任一部隊作局部的攻勢、三、喬伯阿若公共輔東南柴爾尼哥夫東北方各地、德軍於激戰後擊退蘇軍之攻擊、四、斯摩棱斯克西方蘇軍於熾烈砲擊後、企圖於公路兩側、在數處攻破德軍陣地、但德軍旋即反攻、蘇軍已奪回一部失地、與蘇軍二日內共喪失坦克車二百八十一輛、意大利戰線 一、敵我兩軍繼續有偵察活動外並無可報告之戰鬥、二、德空軍曾大擧出動猛炸及軸心軍補給港那不勒斯、重創其港灣設施、休兵器軍等各處被炸起火、

德擊沉敵艦二隻
布列搭元獏海軍受創

【柏林二十三日中華社電】德軍當局二十三日發表稱德海軍驅逐艦、於上星期六夜在德國布列搭元海面、與英巡洋艦及驅逐艦所編成之艦隊遭遇、雙方當即發生海戰、敵巡洋艦一艘被德艦所放之魚雷擊中、當即起火燃燒、至敵驅逐艦一艘即於火焰爆發中炸沉、又敵驅逐艦一艘因被德艦魚雷擊中、亦受重創、其中一艘起火燃燒、該艦已沉沒、此役德方毫無損害、

德保邦交益親密
希特勒與基利爾友好會談

【柏林二十一日中華社電】德統大本營二十二日晚發表如次、希特勒總統、十月十六日接見保加利亞攝政之基利爾殿下並費洛夫教授、關於全盤情報並德保兩國共同利害問題交換意見、會見時有外長李賓特羅甫、加帝爾元帥、與德國將軍出席、會談甚於德保兩國間絡篤諒解及傳統友好關係中進行、基利爾殿下與費洛夫教授、十九日並訪問李賓特羅夫擧行友好會談云、

獏機轟炸德西部 被擊落四十八架

【柏林二十三日中華社電】德統大本營二十三日以公報發表、獏空軍於二十二日夜轟炸西部德國卡塞爾市及其他、但德機擊落之敵機數達大爲四十八架云、

德防空設置極完善
獏機被擊墜六十七架

【柏林二十三日中華社電】德統大本營二十三日以公報發表、獏空軍二十二日夜轟炸德國西部之加塞爾市等、德軍擊落敵機達四十八架之多云、【柏林二十三日中華社電】獏轟炸機隊於二十二日夜轟炸德國西部特卡塞爾與法國克爾兩住宅區、及住民被害頗重、獏機此次空襲在因受德軍之猛擊曾受重創、已確實查明者、有獏四發轟炸機十九架被擊落云、

日大久保公使歸國

【柏林廿三日中華社電】日駐匈牙利公使大久保利隆氏、及駐歐日僑爲歸還本國、自前曾出發歸國、按此次歸國者有大久保公使外、並有外交官二名及民間方面三名、更由歐洲歸國之日僑、於本年底僅爲敗西中將一行、歸國人一百餘名、日下即進行歸國準備云、

任命葡拉茲尼為駐索菲亞代表

【柏林二十三日中華社電】據羅馬電意法西斯共和政府、於二十三日任命駐索菲亞領事葡拉茲尼爲駐索非亞法西斯共和政府代表、

菲公佈軍罰減免令

【馬尼拉二十四日中華社電】據拉勒爾大統領爲使在過去從事被獏國宣傳所迷惑之遊擊行爲之菲島人協力新共和國之建設、向特別議會送教書、政治犯亦要求特赦、同時菲島派遣軍亦容受拉勒爾大統領之懇請、在獨立容許前由軍律會議施行減免、處

德佔領斯担波里

【柏林二十三日中華社電】德當局言明、德軍二十二日正午已撤離斯担波里島云、【柏林二十二日中華社電】德國通訊社記者哈林斯萊賓二十二日就庫茉家耶克之戰況報道如次、庫茉家耶克至基伯貝特羅夫斯克間、約五十公里之戰線上、自八日前展開秋季大作戰以來、迄二十日已達至中間階段、蘇軍現防禦側面之情勢送企圖擴充、尤爲努力、蘇軍因深知德軍時常出奇制勝、以克服困難之事態、

菲獨立赦免囚犯
被釋放者合計七十九人

【馬尼拉二十四日中華社電】日派遣軍當局二十四日公布赦免犯罪、法罪犯之徒刑、即日在馬尼拉市外某拘留所舉行釋放儀式、此次被赦免者計菲人六十五名、華僑十四名合計七十九名、被赦之菲人中有馬尼拉附近地區遊擊戰部長拉美勒斯中校等、投降者乃僑中大部份爲抗日指導者、乃前重慶國民黨駐菲分部黨務委員、抗日會員、陳瑞良、黃海山等、被釋放者、於菲律賓獨立時自新本建設東亞新秩序之實現、已醒悟過去之迷誤、並誓決心協力建設新菲律賓、菲司法部長、亦於出席於儀式時、訓詞今日諸君得被赦、乃由我日軍之寬恩、在今後日國旗之下、效忠於菲律賓共和國、克盡自身應盡之義務云、

強化防衛增加生產
爪哇將實施緊急方策

【爪哇獨立廿二日中華社電】爪哇二十日開會之第一回中央參議院會議、對最高指揮官諮問事項之「關於強化現地住民協力戰局之最後大東亞戰爭之方策」、經審議之結果、已回答將實施之緊急方策爲、一、設立防衛援護強化之組織、二、設立勞力供出機關、三、關於強化戰時生活體制方策、四、關於增強戰時下生產之諸方策、此四項已於二十一日中央參議院發表、內容如下、

回答內容

一、防衛援護強化組織之設立(一)全面的協力組成共同防衛義勇軍、更使擴援護之意識普及於民衆、(二)擧全宣傳機關(新聞、廣播、講演、印刷物、電影等)、將防衛精神徹底於民衆、以發揮其最高度、(三)動員防衛軍援護強化所必要之物心兩面之總力、(四)爲達成前第一項至第三項之目的計、創設實行機關之防衛戰士援護會、又爲對於爪哇之印度內西亞民衆、使其團體教育促進普及計、於學校課程實軍事教練、尤於中等學校切望實施之、

二、設立勞動力供出機關、(一)對爪哇及南方諸地域所要之大量且緊急之勞務需要、組織勞務者募集團體、以圖爪哇住民之積極的勤勞精神之向上、及勞務者之國家意識之發展、(二)該團體以各種民族地域及特別市設立之、於地方長官之監督指導下、與黨村、鎮、區長密接連絡而活動之、(三)該團體協力各種團體、鼓舞大東亞戰爭必勝之信念更參加軍事及其他重要事業、(四)爲緊急大量勞動者之需要、先在各區速圖查島內勞動者、(五)諸募集之時、對勞動者用輸入品、(六)上項團體、使勞動者無後顧之憂、(七)上項團體隨時向現地派遣人員對勞動者應職問題出發、(八)政監部補助、

三、戰時生活體制強化(一)謀相互扶助精神之昂揚強化、爲除去以追求自己一身之利益之精神、及自己中心之生活態度、迅速新設(省)強村落共濟會之團體、(二)謀求生活必需品節約、同時以在爪哇獲得之資材、努力生活必需品之生產、以此代用輸入品、(三)以着用戰時體制國民服統一衣服爲目、以得衣料資源之節約、(四)使用實價上保健上營養之食料、(五)政府、民間協力以謀貯金之增加、

四、戰時下生產增強之諸方策、(一)食糧增產及出貨之促進、(二)衣料用纖維資源之自給促進、(三)各種地方工業之振興及代用品工業之普及、

促進華北新建設 徵文 (六)
清匪增產自力甦生
(下) 當選第二名 蘇步凡

四、爲了獨立自主而奮鬥

一個國家的獨立自主、乃是自國上下奮鬥的獲得、正如一個人能的成功、是由自己刻苦鍛鍊之結果、而絕不是依賴別人就可以達成的、我們打開歷史看世界上任何一個國家民族的興衰、都是由自己決定的、而與他人無干、我國今日的復興建國大業成功與否、當然是由中華民族自己的努力不努力而決定、這就是所謂「自力甦生」、自從大東亞戰爭勃發、日本轉換對華新政策以來、我國以友邦之援手、乃得一洗百年來的恥辱與約束、而給與我們恢復過去的光輝、以達於獨立自主的領域、我們除去感謝日本的崇高友情外、更一深切的反省、絕不能使這歷史不見的復興機會、失之交臂、在主席在對日記者談話中、闡明了中國今日確立戰時體制的三個重點：一、肅正思想、二、增加生產、三、強化治安、這三點都是當今我國的要務、第一肅正思想就是思想建設、他說：「在大東亞戰爭之下、深感思想戰爭最感重要、東亞人類以道義的觀念防衛東亞、…不過思想戰也必須要重點與途徑、因此深感到由知識層、青年層、學生層下手、第二是產業的建設、爲協力於決戰、爭取最後勝利、尤爲急務、第三就是社會建設、必須有完善安全的社會、所以肅清匪賊、也是不能片刻姑息的」以上的戰時體制確立、實也是我國建國的初步工作、在日本朝野都認爲大東亞的解放戰爭和中國的復興建國定有着共同的命運的所謂大東亞完整之日也就定中國復興建國成功之時、所以今日我國力建設一分、對於大東亞戰爭的戰力也增加一分、所以戰時建國工作定刻不容緩的、華北地位的重要已如前述、當然更加要的施行、當前華北建設中最苦惱的課題、無疑的就是食糧問題、語云「民以食爲天」民食的重要、足以影響了我整個的建設計劃、政府爲適應時代的要求、希望本問題的速決以達成一切經濟建設、乃對食糧的生產、收買、運銷、配給統籌方策、肅定了新的食糧政策、成立食糧管理局採用社、并公布了公定價格及收買辦法、逐步邁向食糧國家管理之途、以期收買配給統制的一元化、而謀補定戰時增大的食糧的需要、還有、我們當能漸漸的解除了食糧的苦惱、治安、當然想到匪共、一方面思然以兵力去剿伐、但一方面也必用政治、經濟、思想等綜合的力量來謀解決、在這裏我們應確實的做、僅僅的用一個「剿」字是無功的、自從第三國際解散以後、中國共產黨在表面上似失了乳的孤兒、一般人或至願首稱慶的以爲共黨的世界蠢動可以終止了、中國的共禍可以易於解決了、實質上、這乃是過度的樂觀見解、我們徵之過去共黨的史跡、「狡詐善變」、所以爲了我們的建設、必須加強剿共工作、德之建設的偉業是不能成就、必須沉着慎密的前進、當前的問題限於篇幅而不能一一列擧、但其解決的途徑不外一個字—「戰」！可靜的推動力在「意志的堅決」、而意志堅決的主力却在新建設理論的確定、

五、大哉亞細亞

我們如果能一登世界之屋脊—帕米爾高原的巔端、瞭觀四方、即刻就會脫口而出「大哉亞細亞」、以帕米爾爲核心、向着四方伸出蔓延不朽的骨幹、在各骨幹間又生出了萬世不涸的脈流、由這骨和血而構成了擧世無匹的大洲—亞細亞洲、他的面積占有世界陸地總合的三分之一、在這裏有世界罕有的勒納河寒地、阿拉伯熱沙、東亞海沿岸的溫和、這裏又有高的山峯和最深的海洋、最大的淡水湖和鹹水湖有最高的地又有最擴的地並且有占全世界人口半個強的人民、他們俱有最優秀的天賦和最高古最高的文化、世界的文明、殆乎都導源於此、在各方面、無論人文上和地文上、都可以持着牛耳、他看看歐羅巴洲、祗不過是那巨體之瘤—一個西伸的半島罷了、大哉亞細亞、

可是由十六世紀以降、亞細亞的光輝、已逐爲英美的侵略而漸趨於黯淡無光了、如西方文明發祥地的肥沃月灣—地中海沿岸和伊拉克、伊朗高原、回教聖地阿拉伯半島、佛教聖地印度、印度支那三邦、以及南洋各地、都成了英美的殖民地、我四千年歷史的大邦也淪爲他們的次殖民地、如此亞洲民族遭遇了厄運、而沉淪於萬劫不復之境了、亞細亞失去了光輝、

在這慘淡的日子裏、東方見了曙光、日本已在東方崛起、由於七十年來的奮鬥、現正從本島和英美角逐於海上、從本次大戰勃發、只幾個月的光景、將英美盤踞多年的亞洲土地—如香港、馬來、新加坡、緬甸、菲律賓以及南洋諸島、都先後的克復、而得恢復昔日的光輝、這樣、英美在東亞的勢力一掃而即清、日本不祇武力的驅逐英美、更以恢復東方固有的文明爲己任、乃毅然一反西方之霸道政治、而實行東方道義政治、以建設東亞新秩序、其成效已如前述、茲不贅、如今我以亞細亞之一員、東亞的最大古國、一洗過去白人寵與之恥辱、完成獨立自主之宿望、毅然參加東亞共榮圈之建設偉業、和日本並肩作戰以完遂大東亞戰爭之目的以光復過去我亞細亞的光輝、現在東方已漸黎明、我們願對不虛度的建設華北、建設中國、奮鬥、光明就在我們的前面、奮鬥吧、

獏國女性道德喪盡
各州未成年犯罪者數目突增
皆由於家庭中放任所致

【阿根廷京城廿四日中華社電】據最近獏國羅誌報稱、獏國未成年犯罪者之增加、極爲嚴重、其情形如次、一九四二年獏國曾於全戰域中在一星期中於中央公園內竟檢擧私娼五百餘人、審訊結果、判明此等少女乃以水兵俱樂部爲其活動之本營、又獏國最近發生此種犯罪事件、據有少女一團於夜間、表面從事於勤勞報國工作、實則竟爲秘密地域配置之兵、明明此種實例、均足證明獏軍之紊亂一斑、此外密蘇里州堪薩斯城一軍需工廠中、女工之性的犯罪行爲、亦行重大化、此種犯罪行爲、乃由於家庭放任所致、父親在外歡騰、母親則爲夜動、全於軍需工廠中服務、其他時間則消費於影院之中、今日獏國此種家庭似甚多云、以上乃證獏國之社會組織無力、因此未成年犯罪者之增加、一九四二年獏國各地感化院收容犯人數目無不激增、計賓夕法尼亞州增加百分之十二、俄亥俄州增加百分之十九、康茲狄格州增加百分之六十六、麻薩塞州增加百分之六十、紐約增加百分之四十二、獏國未成年者犯罪多爲殺人強盜等惡劣行爲、皆感源衛者爲未成年女性道德之頹廢、據聞獏兵所患性病中百分之六係由未成年女性傳染

羅美爾元帥視察

【柏林廿四日中華社電】據米蘭來電、德意北部駐屯軍司令羅美爾元帥、曾於廿三日會同爾德隆視察里威埃拉地區之要塞云、

印度虎烈拉猖獗

【里斯本二十三日中華社電】印度國民會議、業已閉幕、各省代表於返任後、發起孟加拉省救災運動、但成績欠佳、又該省之霍亂因虎烈拉及其他傳染病流行、致民衆相繼死、茲據路透社稱最近加爾各答市內虎烈拉感者計有二百八十七人、其中十七人、業已病死、又達卡市在過去三週內有五十七人因患虎烈拉致死、聞孟加拉省各地傳染病爲猖獗云、

緬甸獻製機金

【仰光廿四日中華社電】緬甸人民獻機獻金運動日益高漲、順應緬甸政府爲期勝利致謝日本之熱意及國民之盛情、特向日本陸軍獻納戰鬥機三架之製造金、該款已於廿三日託緬甸方面日陸軍部隊轉交日陸軍省云、

日議會出席人員與前次議會相同

【東京廿三日中華社電】日衆議會第八十三屆臨時議會之陣容大體均與前次議會之構成內容、以前東條首相之陣容即於政府發表、廿三日於代議士會席上、已由同部總裁指名、會從員之總裁責任仍委之與前田總務會長云、

獏獏暗鬥表面化
對戰局前途困難極多

【阿根廷京城二十三日中華社電】據華盛頓來電、獏參院議員前議表獏查國兩國互相接收之報告後、獏獏兩國相互暗鬥之象已形表面化、獏海長諾克斯曾於二十二日對全獏廣播、謂當此戰局前途有多困難之際、獏英兩國之協力、乃爲當前急務、其大意謂、獏英兩國若不能密協力、同反軸心各國必不能得最後勝利、兩國共同從事戰爭之際、戰後軸心國家之最大要素、厥爲獏獏兩國之互相協力、余相信獏國於大西洋及太平洋兩戰域、終可得最後勝利、兩國共同從事戰門云、

滿鐵鋁增產具體化
武部長官由日歸來談話

武部長官

【新京二十三日中華社電】滿洲國武部總務長官、二十二日自日返抵此間、當晉見記者、發表談話要旨如次、此次赴日、因確立關於滿洲國生產擴充之目標、及食糧等戰力增強之具體案、日方對此極表讚成、且與權威協助、關於鋁之增產、現正於安東建設鋁工廠、從本年度起、由日本業者全面担任、滿洲國將予以贊助、伸能大量增產、具由華北及其他各地之積極援助、亦已獲得諒定、關於食糧增產除按、既方解決與盟邦日本協調、並曾與日方協議、自明年度起實行兩年計畫拓開耕地、等事、已與日本約定予以全面援助、關於增產肥料之具體方策、現正與日方折衝招聘技術人員、大體上已得承諾、日本方面決積極協力滿洲國增產云、

印婦人軍開始訓練
訓練所擧行開所式

【昭南二十三日中華社電】此間印度婦人軍(拉尼奧布女子聯隊)中央訓練所開所式、已於二十二日下午隆重擧行、夫錢德拉鮑斯氏亦蒞臨參加、此一新爲解放祖國而戰之印度婦人之壯擧、必將使婦人親自赴前方云、

日對菲政策勝利

【瑞典京城廿三日中華社電】瑞典權威之評論家謂、瑞典官方關於菲律賓之獨立、以菲律賓之獨立、係東亞最近重要之政治發展、故對此頗爲重視、瑞典報紙於二十一日著論說明、就日本兩國對菲所取政策之優劣、日本所採之措置、顯係日方政策之勝利、此次日本將一派之亡命菲人及獏國國內主張、

獏船二艘被擊沉

【中華社消息】據海通社里斯本廿三日電、獏船二艘已被擊沉云、

降落傘兵應投效
意國防期已明令公佈

【柏林二十四日中華社電】意法西斯共和政府防衛相葛拉齊亞尼元帥、二十二日布告謂、凡意人降落傘兵須向羅馬陸軍省應招、如去年秋季之降落傘兵志願者、均須即日報到云、

冀明年度豐稔可待
發芽狀態普遍良好

【保定交社電】河北省本年度之秋播小麥、除冀南各地方外、概已全部播種、一部早播者業已發芽、因秋季水分極多、地下水滲透、故明年度小麥增收可待、本年度秋季作物之收穫均極有望、本年大豆、高粱、小米等豐收、冀南等地區增加的耕地面積、本年播種較去年增多三成、其他地區亦有增收、預測可得相當之增產、河北省全體之小麥發芽亦有三成五以上之增加、發芽狀態甚佳、故明年度之擴張增產、當可期也云、

調查華北宗教實情
內署即將實施

【北京交社電】華北政務委員會內務總署爲有助於華北宗教團體之調查、特招聘日本宗教權威長谷川良信、富田本龜、濱田本悠等三氏、調查華北各地宗教實情、三氏二十二日下午赴佛教同願會、訪問副會長王揖唐氏、關於同願會、宗教機構之再檢討、華北佛教學院之強化、佛教教育之運用問題等、已作種種研究、尤其長谷川氏、鑑於華北民衆信仰之現狀、擬設立世音神符所三十三處、以爲民衆信仰以期安定人心、確保治安、按佛教同願會、得內務總署之支援、本年內可望實現神符所之設置、又三氏二十三日將在北京大學及師範大學等處講演、二十六日由北京出發歸國、

秋季戰友軍建功
痛獲溫戰敵卒潰逃走

【華北〇〇前線基幹報道班員本報特派員電】共產匪對來能預期之此次秋季作戰極爲狼狽、謀劃由民衆一部組織之情報網、企圖奪回〇〇縣城、大擧襲〇〇縣城、密秘襲擊之敵第十二團及由〇〇縣城等而成之約一千敵人、二十二時許、利用當時降雨之黑暗、與預先秘密進入之工作員合謀、破壞東門而入、開始襲擊保安隊、當日因病臥留之〇〇伍長亦由病床起而應戰、敵終不能支、潰逃而去、

內服驅梅聖藥！ 新阿斯拔爾撒 天津英租界...

華北首創 三順鐵工廠 唯一出品

內科 小兒科 擅長傷寒病 董曉初大夫 診所 特一區西... 時間 上午十至十二時 下午三至五時

河北銀行 辦理普通商業銀行一切業務存款利息優厚放款期限隨意匯兌手續便利附設倉庫代存客貨服務妥慎 總行天津英三區中街 分行 北京 特別區 ... 公益獎券 財務總署公益獎券辦事處 天津實東區總代銷處 河北銀行總行

天和產婦人科醫院 柯應夔大夫 葛秦生女大夫 佘韞珠護士

花柳專科 彭可悌博士 梅毒 橫痃 包皮過長 骨痛發疹 流膿 潰腫 魚口 下疳 早洩 遺精 頑固 淋疾 第四性病 保證痊癒 附設化驗所

緊要聲明　徵聘女事務員　置產聲明　尋丫　代捐 新三輪車出售　緊要聲明　聲明　徵聘　緊要聲明　徵求住宅　電力磨房出兌　招租　支票聲明　置產聲明　大價收買　有沙發椅子注意　磨粉機 贈送　時令病專門中醫 郭幼眉大夫　天津名物 明星豆 明星果

律師張恩壽代李貴培等聲明產權　高善謙代源源理髮館翟樹森退股聲明　律師解茂成代表吉秀堂任直產聲明　置產聲明　律師劉慶銓代佟桂林置產聲明　律師張書箴代李春江等對律師夏彥邦代璩華浦再度聲明之辯正　律師高銓受任沈玉芬女士常年法律顧問通告　徵聘　天津同祥號啓事　育文學社 簿記會計 招男女生　請用家庭牧場牛奶　花柳淋病 中國診療所　天津簿記傳習所　黃病專家 曹祜庭大夫　神相渡人舟敬啓　陽萎早洩發育不全　專門淋病　破傷淋症 魚口內消丸 仁德堂

退熱功效勝過舶來品 唐拾義退熱丸 統治 傷風發熱 受暑發熱 食滯發熱 受驚發熱 小兒發熱 後產發熱 實熱虛熱 四季瘟熱 本埠藥房均售 上海愛多亞路 唐拾義藥廠發行

大中銀行東馬路支行 新廈落成週年紀念特設 紀念存款五種 自十月二十日至十一月二十日止凡來本行新開存下列各項存款者均享特別加息優待 定期存款一年：週息一分 定期存款二年：週息一分一厘 定期存款三年：週息一分二厘 活定兩便存款：照章加息一厘 活期存款：週息五厘五毫

天盛洋行

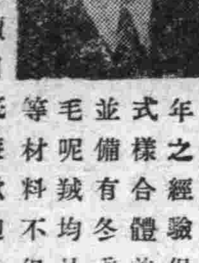

敝行現由哈爾濱聘到德國有名技師專作西服外套大衣有卅餘年之經驗保管式樣合體美觀並備有冬季毛呢絨均是上等材料不但材料超衆而且價目低廉歡迎參觀 地址 興亞二區中街二九三號 (電話三局三八零九號)

民國三十二年度 新民會全體聯合協議會

強化剿共革新生活 努力增產安定民生
全聯各代表在京談希望

各地出席全聯代表、均於（二十四日）分別抵京、由新民會中央總會政治局、事前派員定妥旅邸、指定津晉兩地代表寓大華飯店、冀省代表寓花園飯店、魯省代表寓中興飯店、晉省代表寓中原飯店、豫省代表寓長安飯店、各地代表年齡、平均自六十餘歲至卅餘歲不等、壯年者姑不待論、即古稀之年、亦精神奕奕、可謂老當益壯、並以新民服裝之姿態、出入各旅邸、更使各飯店一掃平日之氣氛、各代表日常生活、均遵從引率者之指示、起居飲食皆有規律、而對京市所表現之決戰生活體制、咸表興奮、記者曾歷訪四省二市之代表、全部論調、率皆對此次戰時所召開之全聯會、均認為強化剿共、安定民生、努力增產、革新生活、為彼等欲藉而實踐之夙望也、魯省代表王梓生、對記者稱、余所望政府者、厥為確保治安、加重、希於此次全聯、請政府民食為當前急務、魯省南部本年豐收、實超示預想、食糧收買工作亦甚順利、但[illegible]、清毒決須貫徹到底、不達目的不止、總之、此次出席全聯代表、皆以決戰姿態、為民請命、冀省引率者韓元俠（豫北道總會組織部長）亦稱本年豫東豐收、豫北民供出食糧更達七千噸、豫北稍差、然雖蝗旱為害、但亦數往歲為佳、所苦者以剿共部隊駐紮該地區較衆、使民衆負担[illegible]、將有貢獻、其成果實堪期待云、

（圖示為天安門前宣傳塔、後為全聯會場懷仁堂所飾中日滿三國旗）

全聯代表紛紛抵京

【太原交社電】匯集全華北一億民衆意志之新民會三十二年度全體聯合協議會、定於本月二十六日上午在北京中南海懷仁堂揭幕、山西省全聯代表共計二十八名、各代表已於二十一日來省報到、新民會山西省總會為使各代表互相交換意見、及檢討本省各上提全聯議案起見、特於二十二日下午五時假省總會組織處第一會議室召集各代表、及關係方面人員舉行懇談會、出席者計本省全聯代表及各關係方面之人員約數十人、開會行禮如儀後、首由新民會山西省總會劉人傑組織處長致開會詞、對本會出席全聯代表勉有慎重檢討、懇切詳細研究、各代表對本省上提議案研究極詳、各代表均能各抒宏論、懇談極為融洽、迄至十九時始圓滿閉幕、代表定於廿三日十四時、由省總會組織處長劉人傑、第一科長張乃驊、部員蘇力田等率領下、首程赴京出席大會云、

部長張世炎、組織處長吳啟豐、宣傳處長孔昭安諸氏、亦以全聯大會召開期近、爲定於二十四日分別啓程晉京、關於津市總會會務、刻由市總會務處長劉培煜氏代行云、

【開封交社電】代表全河南省三千萬國民勤員參戰決意、並以肩負最大熱情之出席本年度全體聯合協議會代表計、開封市陳石甲、蔣鴻治、鮑乃澄、陳留孫晉泉、廣城宋又芳、開封王偉爐、睢陵宋演良、商丘王伯爾、汲縣孫樹森、延津李雨亭、衛輝王仰邱李潭、淇縣王伯雨、山西省總會劉人傑、[illegible]、郾城朱寶三、[illegible]、萬兆芝、陽武李敬言、湯陰李文章、新鄉楊彼冊等十五名、均於十二月二十二日紛紛彙至新民會河南省總會、出席者計本省全聯代表及各關係方面之人員約數十人、開會行禮如儀後、首由新民會河南省總會、局長致開會詞、大會迄十二時許始行閉會云、茲將二時許始行閉會云

使民衆理解全聯
豫新民總會展開擴大宣傳

【開封交社電】新民會河南省總會為呼應本年度全體聯合協議會之召開、俾以擴大闡揚全聯之意義與使命、喚起國民對協協之理解與重視、並鼓舞代表努力完成使命以副國民之寄託起見、該省總會特決定在全聯開幕之期間前後數月內展開擴大宣傳、其實施要領以闡揚現階段新民會之政治性格、及聯合協議會之本質與使命、促使全省官民擁護聯協促進華北新建設實踐新國民運動樹立華北參戰體制為目標期中行事除全市張貼標語外、並定於自十月二十六日起至三十日止、由省總會長、省總務部長、組織處長、宣傳處長、市總會專務部長等依次作廣播講演、同時並在茲期間內、在省垣全市內假各娛樂場所、利用遊藝開場期前作合乎宣傳要領言語通俗之巡迴講演、預料屆時盛況有一番盛況云、

省用發之日、是日十時許、豫省各高級長官並各機關團體代表以及汴市各新民分會、青少年團等約數千人均齊趨車站歡送、以示各代表對於議抱偉大之民意多所發揮、各代表於熱烈高呼中一行於十時五十分即首途乘車出發晉京云

破獲盜案六百餘件
津興一分局半載功績

津市興亞一區警察分局自成立以來、對於管內已展開積極之治安工作、尤其對於竊盜案件偵查起見、局長劉信言組長負責之下、已收極良好之效果、中日人民治安極感良好、賴局長對於盜案未破獲警察、迄至本年一月以來、已破盜竊案件六百二十三件、贓物價值共約二十萬零一千四百餘元、其中有三件為強盜案、一件為殺人未遂案、其破案時間最短為迅速、其最短者有不超過二十時內者、其預卜未來警政之發展、甚有可期待云

津新建設展開
中學生開講演決賽會

津市公署教育局、以於茲第一次促進華北新建設、火燒展開期中、為謀加強一般學子對於其宏大趣旨之認識、曾擬舉辦「第一次新建中學生講演比賽大會」、自本月初旬開始報名迄二十日截止、各校男女學生報名者極為踴躍、頃聞於二十二及二十三兩日間分組預賽、茲已定於三十日十五時起假西頭市立第一中學校禮堂盛大舉行、屆時舌槍唇劍作熱烈之辯論、預卜當有一番盛況云、

模範縣聯有助增產
華北合作社在京舉行表彰式

華北合作專業總會、以昨（二十四日）為華北合作社紀念日、該總會為申記念并對於夙夜匪懈努力增產、及小麥收買工作模範縣合作社、予以表彰以勵來來計、特於當日十一時在北京銀行公會舉行第二屆華北合作社紀念式典、同時并表彰模範縣合作社、當日出席理事長王蔭泰以下全體中日系職員、日本大使館市內書記官以及各關係機關代表達二百餘人、開會行禮如儀、對大東亞勝利祈求默禱畢、即由理事長王蔭泰致訓詞、旋即進行模範縣合作社表彰式、由理事長授與表彰式、最後由來賓致祝詞、大會迄十二時許始由事務部長講年年氏頌詞主持云、

善之優良縣聯計、河北省磁縣、河南省滑武、山東省德縣、山西省屏縣、二、對小麥收買工作卓著成績計、河北省香河、河南省拓城、延津、山東省高密、膠縣、山西省汾城、韓縣、三、對於增產收集工作功勞者計、河北省徐水、河南省商邱、山東省桓台、山西省榆次等縣、又華北合作事業總會爲獎進之有獎貯蓄存款、其第一期之開獎式、亦於昨（二十四日）十四時在京總會新民堂舉行、該總會山本顧問、各局長、局附均出席、關係機關到有實業總署財務總署中國聯合準備銀行等均派有代表前往監場、屆時由龍泉孤兒院兒童担任搖獎、迄十六時許始以搖獎完畢、計頭獎一戶、附獎兩戶、二獎二戶、附獎四戶、三獎十戶、四獎八十戶、五獎一萬戶、頭獎號碼為一八五四八、由津海道靜海縣獲得獎一萬元云、

協力食糧施策

津市總會開主任會議、新民會天津市總會、為推進新國民運動中、關於食糧實行政府食糧施策實有更進一步研討之必要、屆以特於二十五日十五時在該會議室召集所屬各區辦事處主任舉行會議、共同商討一切進行事宜、屆時由專務部長萬年氏親莅主持云、

津縣秋收良好
鄉民莫不稱慶

天津縣管區地區、年來受匪賊之侵害頗多、因之耕地面積亦較前為少、全縣本年麥秋豐收、每畝平均亦在一石五斗至二石左右、因此該縣產地區秋收亦極豐富、稻產每畝二石至二石五、其他玉蜀黍、黍豆等亦多較往年增收、鄉民莫不稱慶云、

津興二防空週密
防空壕設置完成

津市興亞第二警察分局、茲以該管區地當要衝、人口繁密、所尤以南市一隅為全市精華所萃、茲為增強防空設施完成防空體制起見、近特先由該局長劉[illegible]分局長領導、特派各部長、及防空課員、乃大東亞戰爭進展期中之必要措置、因之除積極實施區警防分團組織之強化外、對一切防空設施、亦力謀完善、頃者更擬於該區大工商、自動擇暇商店、挖掘防空壕、頃者民衆等處之防空壕均已挖掘竣事、該區之防空設施、可謂健全云、

冀健兒會師保定
全省體育會揭幕

【保定交社電】冀省第三屆全省體育大會、經積極之籌備、已屆揭幕之期、各縣選手參加者、日益眾多、於本月二十三日、假保市公共體育場盛大揭幕、大會會長由杜省長兼任、並聘大會顧問二十八氏為委員、茲將各縣參加選手及大會職員錄之如次、[illegible]

安定民生防竊盜
京警局舉辦防犯週

第一次促進華北新建設展開以來、京市警察局業已積極推行防犯實施、一般市民及工商住戶、宜加注意、以免發生事故、本年一月以來、防犯運動展開以來、對於一般不良分子、亦予以嚴重取締、近更於本年十月二十五日起至三十日一週間、為防犯週、茲將實施要項、錄之如次、一、各區警察分局分別開始擧行防犯講演、期使民衆徹底了解、二、各區坊里長抽派商民更夫、協助巡查、並對可疑住戶負責報告、三、[illegible]

津一分局 謀完成防空鐵壁
待避壕四處日內竣工
對於偽裝擬警防計劃

津市警察第一分局局長劉子獻、鑒於戰局日益緊迫、正飭局員趕辦中、三、關於防空避難所、現已建設有二百七十二處、大規模之待避壕業經擇定南市某某等四處、現已着手趕築、以期早日完成、同時關於市內、可以完成、亦正動員各自挖掘、以協力防空、期早日實現、並且對於偽裝工作、亦着手擬具計劃、[illegible]

日本教育界名流 在京訪問極忙

日本教育學界名流、為謀中日文化交流之促進、曾於二十二日午後三時三十分、赴北京大學、文化研究所鳥居博士、慈恩寺以及東京國民精神文化研究所長伊東延吉、所員佐藤信、京都帝國大學教授高[illegible]、東京文理大學教授等一行、自二十一日來京後、連日參觀北京神社、國立北京大學、昨日訪問軍司令部、天皇皇后兩陛下之祭祀金及參謁關係各方面、日本大使館後、於是午後在二十五日赴天津、出席日本大學之懇談會、其後將訪問各地、預定於下月中旬返國云、

東亞文化協議會 下月在京舉行

東亞文化協議會為謀溝通中日文化、復興學術、定十一月二十六日、二十七日兩日在北京舉行該會本年度評議委員大會、刻正籌備中、又第二屆中國醫學會、定於十月二十六日擧行、屆時中日雙方學者將發表論文、

牛羊肉商暴利剝削
津警局檢舉嚴懲二十五家

津市牛羊肉供需本極平衡、來源頗為旺盛、前經當局為預防奸商囤積起見、曾規定暫行協定價格、俾資依照、惟一般奸商竟故違法紀、利令智昏、暗中仍高抬肉價、尤其當中秋節之際、肉類需要較多、購者紛紛、已超過協定價格一倍有餘、市警局長對此殊為震怒、深恐影響民生、業已[illegible]

一般界稱職業舉行特別演講會、並發表有關醫學之論文、又華北農學會定於十一月二日三日兩日在華北產業研究所舉行發表研究會、及京都帝國大學教授、農學博士、及醫學博士等之論文、

在北京大學醫學院舉行、會期共三日、屆時將由日本東京帝國大學宮川米次、柿沼昇治、專鏡昭、及京都帝國大學[illegible]

實踐決戰生活
津興三開座談會

津市興亞第三區公所、以於建設新華北運動積極推進期中、為促使區民勵行決戰生活、該區長谷馨山氏、曾實成所屬各化宣傳組、擴大擬定各項宣傳行事、用收預期之效果、同時並依既定方案、決定於本月二十九日十五時至十七時、假吳三區永安飯店、邀請該區各界領袖、舉行決戰生活座談會、以便檢討諸實施辦法云、

津物物處委會 批示工聯會等呈報表

天津特別市物資物價處理委員會、為調查市內物資物價、曾[illegible]

民衆呼聲

一、本欄絕對公開、籍佈民隱、以爲輔導社會改善民衆生活之參改、一、投稿與務求正直內容必須確實、抉擇攻訐、及別有所圖者、一概不錄、一、稿長限四百字以內附真實姓名、職業、詳細住址、發表用何署名聽便、

新民會天津特別市總會、以本人為津市電話用戶之一、住於河北六局部內、但於近期來、京市電話時間內話、然亦不時等、且亦有不時等、[illegible]

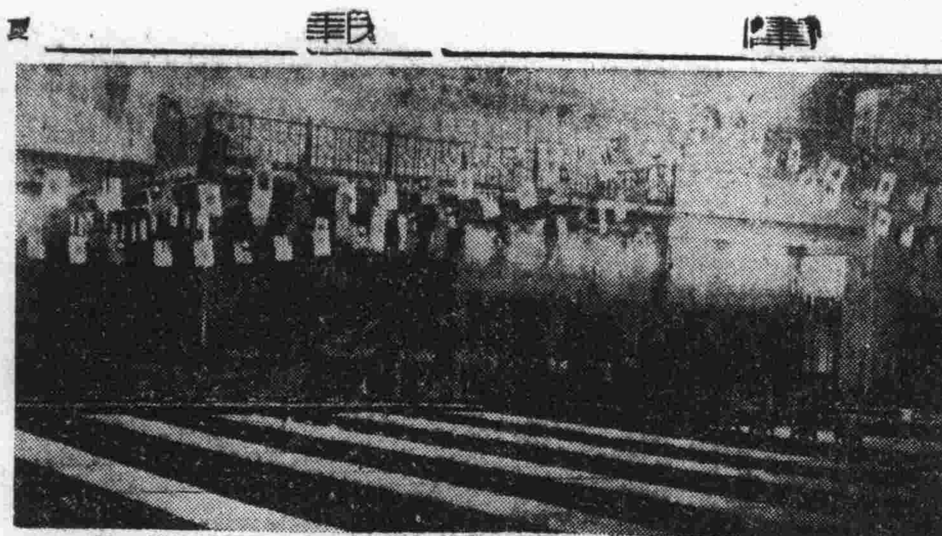

青少年團 明日在京總檢閱
萬五千名參加大會程序擬定

新民青少年團統監部、為振奮各青少年之精神、加强今後青少年之活動、並喚起華北各地區各階層民衆代表對於青少年運動之認識起見、特擬定於二十六日十五時全國揭幕之期、舉行華北青少年團秋季總檢閱於京東單練兵場、屆時參加華北各地青少年團代表等約萬五千餘名外、並有兩京青少年團代表卅名、及日本滿洲及在京諸青少年團等、屆時由王委員長總統監、分任檢閱官、並有檢閱官、林部長及各中日高級長官親莅大會閱禮、茲將屆時大會進行程序列左、

總監入場、開會、昇旗、敬禮、禮頌、呼號、閱兵準備、閱兵開始、王總裁、王統監講評、總監訓詞、閱兵訓詞、東亞宣言、王統監、王統監致訓、日本大使館、駐北京日本青少年團代表、華北政務委員會、閱兵解散、行進、服從、團結、善鬥、跪旗、散會、唱團歌、來賓、講演、各單位選拔團員一表演（南京及國外代表）

實現道、統監及副統監巡視、分列準備、分列開始

冀調查各地災害

【保定特訊】河北省公署、以本年各縣迭遭蝗、風、水、旱、雹、蟲災害、茲為明瞭各縣災情、以便統籌救濟起見、特擬定調查表、令飭各道市縣切實查填、並限於十一月十日以前、呈報本署、以憑查核云、

青少年團 講演游藝體育表演會
二十七八兩日分在京舉行

新民青少年團統監部、為使華北各地青少年團代表參加之青少年團之參加中國之青少年團交换共各代表經驗及其他方面之展開抱負、以姿互相觀摩、互相砥礪、藉以振奮各地青少年之精神、加强青少年運動之組織力以完成復興中國建設東亞之使命、已擬定於二十八日十三時至十八時假京中央公園音樂堂舉行講演游藝大會、且為體力表演大會、二十一日時假京中央公園音樂堂舉行講演大會、以為青少年團體力表演比賽（以各單位為限）一名、計十一名、二、時間、每名五分鐘、計五十五分鐘、三、題目、自由選擇、但以合於本講演會宗旨者為佳、乙、遊藝、一、每單位一次登場、二、時間不許超過五分鐘、三、項目自定、但以團體合演為佳、體育表演大會、一、出賽項目、一、拔河、二、四百公尺力、三、手溜彈擲遠四、四百公尺負重接力、五、四百公尺越障礙、六、四百公尺合同體操、七、四百尺接力、[illegible]

首次全聯經過回顧
當時精神依然留現
多羅尾光道對記者談經驗

強力反映華北一億之民意、一年開會一次之全聯、即將開會、新民會中央總會縣副會長以下各幹部、自不待論、連傳達以至聯絡均處於既忙之中、最近、副會長以下各幹部均至深夜辦公、記者於二十三日會見第一回全聯開會時帮忙指揮一切之多羅尾光道氏、茲以面會者談話、僅得要約、讀第一回全聯之回顧、據稱、新民會顧問室之中、雖云爲漢奸文章已經、[illegible]

後方醞釀爲非禮、急速斡旋案者、即爲「治安問題」、當時已取治安第一主義、上提議案、在此治安確立上與以超重要的任務、此次之議案上提順序、大體根據新國民運動思想上提、當時一切案件於「治安」、以此為中心上提、新方針中、日系職員為數甚少、此次之全聯準備、日系職員勝田參事一名為專任、全聯企劃運營之中國化、由第二次時便已開始、故日系職員雖已減少、但仍能圓滑運行、第一次全聯、先佈安綱領、以後便逐漸完備、而形成今日之家族會議、但第一次時之精神、現在仍然繼承而不時顯現之、全聯乃為發揮下意上達、上意下達之機能、在全中央之運營密切對此已無遜色、全聯所採擇者、便爲種種使共與現政府之施政亦日益有所期待云

反映民意宣達國是
同策共勵宏濟時艱
陳宰平歡迎全聯代表談話

新民青少年團統監部宣傳處長陳宰平氏、日昨（廿四日）爲對參加全聯代表、暨各地青少年代表宣示歡迎、時於同日發表書面談話如次、（圖爲陳宰平氏）

本會爲國民組織指導體、而當茲大東亞戰爭邁入決戰第二年、而我國民政府亦已宣佈參戰之時、本會本年度全體聯合協議及新民青少年團秋季總檢閱、均定於本月二十六日盛大舉行、其意義誠深遠、使命重大、余謂代表本會路線之旨、爲國效忠以合羣之統一黨議、以指導新國民運動、綜合政府之意志、加以下情上達、以新民會之意志、[illegible]

新民青少年團、朝共勉、宏濟時艱、本會為國民組織指導體、而國民之代表、以合議之理合會議、[illegible]

一、以人格爭國格用良心換民心而爲青少年之勁風尤爲國民運動不讓企業之重、

廣州築船着着推進
第二廣州丸昨日行入水式

【廣州二十三日中華社電】呼〇〇造船所舉行入水式、該社區日本商船之建築、於廣州第二廣州丸入水式後、立即行第三廣州丸之起工式、以當地木材資源、實行以當地資材建築機帆船、三井物產株式會社廣州支社、自今春以來、即着手第四第五廣州丸之建造、第一第二廣州丸皆為〇〇噸之標準型、九月十二日舉行入水式、第二廣州丸將於本月二十四日於也、對南方貿易有充分就航之能力、

中薗中將告別式 李王垠殿下參祭

【東京二十四日中華社電】前於華南方面壯烈戰死之故中薗盛孝陸軍中將九人之〇〇部隊葬及告別式、二十四日九時於東京築地本願寺依佛式、由李王垠殿下參列之下、嚴肅執行、

強化共榮圈交通
東京 昭南 間以鐵路連絡
由日本鐵道技術推進建設中

【河內二十二日中華社電】不要敵人潛水艦之魔手、確保南方經濟聯絡之大東亞鐵道之推進計劃、東京與昭南間連結、以縱貫中國大陸及各地、最近已有大體之具體的開始工事、由日本鐵道技術之推進、其後華中、華南、印度支那、以泰國、馬來、已與以東京爲起點、由朝鮮經滿洲、華北、至華中上海、由此利用新築鐵道、南下經廣西省桂林柳州、更經廣南南部之廣西南寧、然後自諒山入法屬印度支那、由諒山以南利用法屬印度支那鐵道至西貢、由西貢經柬埔寨至泰國曼谷、由曼谷南下經馬來半島至昭南、其中雲南南方三百公里之時、有自河內至老撾之連絡、可泰國建設之東南、在建設之計劃、有自泰國北部至緬甸之連絡、[illegible]

其中依北方線共距離總約百公里、工事極短、[illegible]

專門肺病咳嗽 吐血
奉賢丹
天津特營區三〇號 北京分售 棉布市 [illegible]

京城 都藥房淋藥
男女淋濁白帶 藥到病除
急性淋病 特別發力治癒迅速 以汽水服下
年久而以百方治療不能除根者 僅以數天即告大愈
永久除根 絕無再犯之憂
△本藥 不礙腸胃 絕無反應
△預防淋病界博得好評
華北總發賣元 天津旭街九四ノ一 天津都藥房
各省藥房均有寄售

大小天津市 四服中西 收買 舊物 賤賣 綢料 [illegible]
趙錢商店 收買舊物 賤賣綢料 電話 [illegible]

中央儲蓄會
第一特彩五萬元
第二特彩五萬元
第三特彩 九千九百三十元
每天節省四角錢 每月即可中彩 期滿還本
每月十五日抽籤 詳章函索即奉
興亞三區大沽路

激清老箱底仍按老價錢
女大衣一律八扣
天孫公司
興亞三區世界飯店右鄰 電話三一〇二五

金豹牌·油墨
華北首創人人稱讚 頂上印刷品
天津河北大經家大橋米伺路 電話六局一四七一

魚口橫痃不開刀！
瑞年診所
本所 興亞二區 [illegible] 上午十點至下午三點
分所 [illegible] 下午三點至七點

自送 淋症 最新療法 根除保担
咳嗽吐血肺病驗方述明病狀函索 附郵 興亞三區敦堂慶元里白秀璞
本所對於急慢性淋病用最新發明科學治淋 [illegible]
道東亞醫院對過 生診療所 電話三局四二四八

專科 淋病 一針止膿 數日痊癒
北方診療所 興亞三區 24號路西口 電話三局一〇六九號

根治淋病 短期痊愈
王大夫診所 興亞三區 [illegible]

注射拾針 經濟戒烟
德國最近新藥先行試戒愈後收款
中亞診療所 興亞三區卅號路西口 電話局對過一六一號

醫書 青天鏡 神相
710 經售 機牌 眼鏡 瑞瑞 瑞庭鐘錶 機器商行
天津電話 ② 〇六八八

前馬大夫醫院協和醫院醫師聯合組成
大衆醫院
本院設有 內科 小兒科 外科 皮花柳科 姜繼武 那雨春
光電療機 最新式X 肛門科 馮蕙熹
眼科 王彬如
婦產科 施雪慧
戒烟科 蕭尚斌
診時：上午十至十二時下午三至五時
興亞三區 [illegible] 電話 二七三一

財團 聚元銀號 核准
資本收足 五十三萬元
定期存款 活期存款 兩便存款
電話 3·4238 3·2360 3·3827

雙子注意 普太和耳鳴耳聾丸
梅毒 淋病 十一
肛門 病 科
無線電火
鼠瘡瘰癧丸
花柳救星 御壽堂診療所
包治花柳淋病 不好退洋 包治瘊子 廣興醫院

復興中華保衛東亞 鍛鍊體魄培植能力

青少年團總檢閱與青少年運動

彭處長播講

新民青少年團統監部動員處長彭黎民氏，廿四日假京中央電台播講，茲錄該氏播講原辭於左：

諸位同胞，新民青少年團現定十月二十六日在北京東單練兵場舉行總檢閱，現在兄弟願意以新民青少年團統監部動員處長的資格，借這個放送的機會，以「新民青少年團總檢閱與青少年運動」為題，和大家談幾句坦白而真誠的話。

我們的民族已經到了生死關頭，我們的國家可以說還沒有完全從歐美的勢力中解放出來，所以現在中國只有一個問題就是祖國能不能復興，也許有許多人悲觀以為中國如同一個人已經上了年紀，衰老的結果只有死亡，沒有其他道路可走，但是假使有人用這個問題來問我的時候，我敢斷然的說「祖國一定不能滅亡，一定可以復興」，為什麼，因為我們還有若干萬滿腔熱血的青少年，有這些青少年就可以「救國興亞」。

為什麼我們把青少年看得這樣的重，這不是有意誇張，不是說青少年就能刻苦奮鬥，用大無畏大勇來換取社會的革新，用滿腔熱血來爭取國家的生存，打開歷史看一看，那一個時代的轉換，不以青少年為主動力，那一面成功的革命，不是由青少年推動的，我們看看國家有青少年發揮其救亡的精神，能不能挽回一世的今天，土耳其沒有青少年發揮其救亡精神，能不能脫出近東病夫的頭銜，在列強環伺中獨立起不折不撓的英和國家，所以我說「有青少年就可以救國興亞」，這是有歷史的根據，和事實的證明的。

青少年雖然是救國家救民族的主動力，但是有一個最要緊的原則，就是要「認清目標」、「慎擇路線」，能夠在正確路線中向正確目標前進，那麼毫無疑義的國家可以起死回生，轉弱為強。

我們看清了這一點，所以發動組織有意義的運動，要把青少年組織起來，領導起來，同時覺得中國目前再沒有比救亡問題再重要的事了，所以不願意再把「新民青少年團」當作一個黨派，自私的個人偏見，灌輸給他們，在思想上向他們要求四點，第一是拋棄個人主義，第二是加強民族意識，第三是確立國家觀念，第四是認清歷史任務，在行動上要求五點，第一是實踐新國民運動，第二是培養創造能力，第三是發揮領導作用，第四是鍛鍊健全體魄，第五是養成犧牲精神，共同作復興中華保衛東亞的努力，中國人幾千年來始終不能脫離自私自利的個人主義，為爭奪個人福利不惜用任何手段對於國家反漠不相關簡直可以說這是國家衰弱的最大原因，時至今日，事實告訴我們，個人主義，家族意識必須加以糾正，非把個人的心變為國家的心，家族的心變為民族的心，乃至於再擴大到東亞的心，才能有濟於拯救危亡，所以我們先要把青少年們心理加以徹底的革新，使他們確確實實明白自己肩擔負着救國興亞的責任，要求以至於行動方面，針對着中國的風俗習慣，務使青少年的朋友們一掃過去鬆懈，散漫，卸責，推諉不等不良情形，而培養作實際建設，擔任的能力，同時救國運動的推行者，使他們鍛鍊健全體魄，和確立堅強犧牲的精神，在可說完成為新國民。

新民青少年團的目標，是要實現的核心體，所以激勵他們發揮「新民主義」，發揚到民族和國家的心靈……青少年，一致救國興亞之目的，而實施一個新國家，所以我說「有青少年，就可以救國興亞」，這就是有歷史的根據，和事實的證明的。

新民青少年團成立以來，在各地的組織和訓練方面，雖然還有不少缺點，但是青少年團的歷史很短，一年的工夫，但是卻有十分良好的成績，從地域上講，有青年團六千五百二十一個，地方分團已普及於全華北，共少年團七千九百六十八個，從人數上講，青年團有團員六十一萬八千九百零六名，少年團共有團員四十五萬零九百三十七名，這距離我們所期望「華北青少年全部入團」的境界雖遠，若是逐步前進，一定也能有達到理想的一天。

後天便是青少年團總檢閱之期，這一次總檢閱，動員全華北的青少年，除了直轄的北京特別市各分團要參加而外，如河北、河南、山西、山東、天津、青島等四省二市，都有代表參加，共計約二萬人，最令人心欽欣鼓舞的，南京也決定遣派代表隊三十人前來，並且日本滿州，蒙疆等國也許有代表趕來觀禮，或者，有人要懷疑這種極大的活動，究竟有甚麼意義，關於這一點我很願意給諸位一個明白的解釋。

這次總檢閱的意義可以分五方面來講：

第一是訓練的意義，我們確定青少年訓練方式為精神訓練，生活訓練，服務訓練，國防訓練，等四種，用這四種訓練方式鍛鍊國民，使成現代化。

第二是慶祝的意義，新民會三十二年度全體聯合協議會，從二十六日開幕的日子舉行，總檢閱專擇全國會開幕的日子舉行，實含有一種慶祝的意思，青少年團第三是表現的意義，青少年團結成之後，工作逐步展開，成績日有進步，但關於青少年運動重要性，不能徹底了解的，當不乏人，所以要借着檢閱的機會，使他們明瞭，表現的意義就在此。

第四是觀摩的意義，經過這一次總檢閱各地青少年團，得以相互觀摩，優良的更覺榮譽可貴，希望永久保持，較差的必能加倍努力，以爭未來的光榮，總之，這一次總檢閱，是檢討過去，一年來的成績，確定今後努力的步驟。

去年十二月八日新民青少年團統監部正式結成，那時對於已結成的青少年團，加以改組，未成立的青少年團，予以組成同時舉行了一次總檢閱，那次參加人數，達三萬之多，所收的優良成績，有目共睹，不必我們自己誇飾，當我們看到各地方青少年朋友們的激昂精神和堂堂步伐時，心裏有說不出的欣慰和興奮，覺得華北知識青少年，在意志精神上，業已有了共同目標，共同路線，這種意義在於把青少年紀律的行動與精神實際表現出來，青少年們要遵循青少年身心團結的組織，已經發揮了最大的決心，已經表現了無望不推，無法不克的力量，誰力量增加了我們革新社會，復興祖國，而在解放東亞的勇氣和自信，此次，總檢閱雖然沒有舉行但是我們相信這次的成就，比上次還要大，也就是說，青少年運動時時刻刻在進行着，國力量，時時刻刻在增加着，無論我們的工作，是如何的困難，艱鉅，但是一經國家民族的復興，便覺得心中發生一種不可遏止的興奮和義無反顧的勇氣，同時希望以我們的自信喚起大家的共信，諸位同胞，我們的國家，有許多歷史不許我們再猶豫了，我們全體同胞都當振奮起來，團結起來，形成國家的總力，完成時代的使命，當二十六日，總檢閱的時候，諸位看到整齊嚴肅的隊伍，兩萬有志青少年的大行進，那就是國家民族的偉大力量，最後我大聲疾呼，有青少年就可以復興中國！青少年運動就是救國運動！復興中華！保衛東亞！

協力戰時新體制 德錄用女子勞動員

工作效率不減於男人

德意志本年一月公布勞務公告令，徹底實施國民徵用，其主要目標為利用女子勞動力，使十七歲至四十五歲之女子全部登錄於勞動局，力圖導入重要產業，工作之專務，亦使其就業，德國戰場中，從來比較女子不適宜之工作，現在均由女子參加，在軍需工廠中，熟練女子勞動者，幾無問題，尤其是後者之生產計畫，機器因裝置之方法及作業過程，努力研究，故不使用熟練工人，亦能生產，在德國各種工場中，對於此點，實際費苦心，在原有生產工程中，亦有詳細的實施，在德國規格單一化，並行極其的分業化，其他係由有經驗的熟練工人，從事作業，以後如此類之勞動者，需要某種程度之熟練工作者，亦將女子及多數之非熟練工人導入德國，對此種熟練勞動者，只須以簡單動作即可，比如在德國，某種精密工廠中，自從女子從事工作以後，生產效率不僅未減，而且增高，其他如電氣計器，無線電，無數多之婦人勞動者進出，此由工程之細分化，分業之徹底，收到相當之成績，例如計器之製作，全由女子之非熟練勞動力置換，全係由德度分業之利，單純習練容易之工程合成，以對抗熟練勞力之意圖之成功，然全部之事以此方法行之不可能，如製品之檢查，綜合的事情，須需要某種程度之熟練工作，但此種工作，亦由女子熟練工者擔任，由女子製作，打刻，裝置，穿孔，旋工，熔接等均由女子實行，由此熟練勞動力完全大云。

新魚雷追踪敵艦

【阿根廷京城二十三日中華社電】德潛艇隊在大西洋再度開始攻擊以來，迭獲驚人之戰果，英週刊雜誌十月十一日號載論說明德潛艇所獲戰果僅藉新式魚雷之威力，略謂德海軍新式魚雷係根據電學及音學而構造者，此項魚雷其中之磁石吸引船體之金屬部分，及船之尾部船之行進方向雖變更，魚雷方向亦隨之變更行追至接近船之推進器時，即隨其迴轉因而爆炸，破壞其推進器與舵部使其陷於不能航行後再用普通魚雷將之擊沉，現英海軍當局刻正苦於應付云。

德新建潛艇病淀船

【柏林二十三日中華社電】本週發行之德意志週刊載德潛艇病院船，照片一幀，其船身除附有紅十字標識外，並以白漆畫有北大西洋海軍診療所，診病時間由零時起至二十四小時，在風速五米以內之時患者掛號等學嶽，聞該病船專為德潛艇隊而設軍醫護士等在風濤海波上不分晝夜服務，醫治受傷之德潛艇船員。

德音樂家雲克爾 日舉行顯彰感謝

【東京二十三日中華社電】光緒二十三年為日本音樂界之黎明期，遠自盟邦德國訪日，歷二十年間下多數之知名門生輩，該日本音樂界之父安古新特，雲克爾氏，近時讚揚其功績，希特勒總統特授與其功勞年金，為感謝此慶事，門生諸君二十二日十四時於上野之東京音樂學校舉行「雲克爾先生顯彰感謝會」，岡部文相史塔馬德大使，天羽情報局總裁，以及朝野名士，音樂家等約八百名出席，席呈紀念品，並有岡部文相之祝辭，後行舉辦演奏會，始終優美演奏，團結兩國樂壇之暢，於日德親善中盡英半日矣。

排除猶太色彩建設新教會

中國新文建協會派員廣播（下）

自然有人會這樣說，在前年十二月八日以前，華北基督教會本位的，一個真正中國化的教會，可是現在華北基督教團所屬的各個教會，其會派的形式，還完全採用英美舊日所遺留的系別，不過上邊加了一個「華北基督教團」的名義而已，既沒有真正統一化合的意味，更沒有真正中國化本色的內容，教會的組織，是個別的，所用的儀式，歌本聖經舊約，新約，詩歌等等，都完全承襲「差會」的本來面目，分黨論派，成了英美教會的尾巴，還站在「一的意義」下，是不無疑問，我們既都信仰一個上帝，為什麼我們之間還要有各種不同的敬仰上帝的組織和方式，難道從同一的中國人的歷史文化，還會產生我們參差不齊的敬拜上帝的情緒和由這種情緒所產成的不同的方式嗎，如果我們不承認英美差會的舊系統，完成中國化本色教會的真面目，我們不是應該讓我們自己的，統一的組織，宗教生活方式，合於中國文化的色彩的機能，我們絕不否認任何外來的文化形態，不能認為英美猶太淵源的色彩而完全變成另一種形式的消化吸收的作用，無庸不過的，唯有經過了這個作用，這種文化型態才成了自己血肉相似的東西，對於基督教我們也應該如此，日本文化是由中國文化，印度文化，及西洋文化，這種交流彼此影響而成功了的，但日本文化絕不是中國文化，也不是印度文化，更不是西洋文化，是將這三種文化加以消化吸收綜合融通之後，而成功的日本獨自性格的文化，中國在歷史上也是一個極能吸收溶化所以在世界若干古國中，特能的民族，尤其善於包容消化，由中國人負責，基督教也確立了，過種說法確實有其事，可是過種說法並非全然不切實，可是在華北基督教團成立之後，教會已經由中國化的教會了，這種說法是否皮相之談，不是我們這裏所說的「中國化本色教會」的意義，我們拿事實來看，現在華北基督教團所屬的各個教會……

現在「中華基督教團」成立，更實際踏上了這個道路，今後的責任，全在拿決心來完成這個榮已開端的事業，那麼從中國本位的立場，以中國文化固中國國情為基礎，從新對中及教會的組織，名目，禮禱，讚美式，歌詞，繪畫，（輔仁大學美術系已開始聖畫國化的嘗試且成績甚佳）書籍，及教從宗拜與處世方式等等，統統加以研究改良，確立中國文化本位的實內容與精神，不但對於完成中國時代使命有大裨益就為中國基督教教會的前途着想，也是十分必要的，基督教同胞，過去對於中國新文化的建設，曾有過不少的功績，現在也必不肯輕易放過這個干載難遇的好機會，從猶太教會僕從的地位，走到中國化本位教會的自主自尊的主人翁地位，此正其時不應躊躇，願華北基督教會全同胞，共同起來把握這個「儘主人運動」的新使命。

游藝零訊

李萬春排雪夜蘆關
李萬春新排唐代戲雪夜蘆關，九渡韓文公，擬有雪景蘆關，出演慶樂戲院。

金少山廿八日赴滬
金少山劉宗揚等二十八日赴上海，孫換如劉硯芳同往，金拙澀歸事休息，首日在皇后戲院演連環套盜御馬。

張君秋抵滬晤梅
張君秋五日抵滬，但申由姜妙香借往晤梅蘭芳，並不入梅之門牆。

榮春社演老戲
中和榮春科班，還來竭力排演諸種老戲，殺將來尖端，最近演紅淨戲因曹府為各班所無。

決戰生活確立旬間

華影公司攝取實況新聞片

決戰生活確立旬間行事展開，各機關團體實行紀律生活，着戰鬥帽，綁裹腿，步行上班，華北電影公司為此攝取新聞影片，特選三塲實際情況，收入第十號「華北新聞」，並於協會下午轉仁中學男女學生數百名整隊遊行市內，該公司技師攝拍猛進奮戰之步伐壯觀，精神煥發，開此項新聞片，十一月四日即可供各影院觀衆觀賞云。

菲律賓島文化史

最初以印度文記述傳說

現代菲島的文化，是由外來各文化構成的，首先在西曆一二○○年，因與爪哇，蘇門，巴希臘五國交易，開始流入印度文化，治至十四世紀，加拉斯瓦由馬來柔佛來至菲島，散布回教以來，回教文化漸浸透至島，尤以比塞耶群島以南更為隆盛，馬爾爾發現菲島之際，島人之北部地方雖流行靈魂教，然而亦有使用印度文化之於新單里時系文學，並記錄當時傳說詩敘等，此為文化狀態，一五一九年馬爾蘭發現菲島，於一五二一年，西班牙之侵入，馬尼拉大會擊退後，黎巴斯比之侵入，在菲島之殖民地擴大，首將多數回教徒改宗為加特力教，此種古記錄亦被宣教師等所燒卻，將東洋文化破壞之西班牙教會世俗勢力擴充以至西班牙政府有末期止，一八六五年開設雅典之萬國博覽會以上之一五二五年里加歐多傳經據歸東，被云靈德至須有末期止……一八六五年開學之馬尼那國師範學校，爲菲島獨立有望人士之最多畢出之學校，其後一八八八年結成之菲律賓聯盟，以合法手段，實施島內改革，但依一八九八年菲西講和條約，此次將西國墨政從美國領，然美國爲於施政治上侵略及經濟之搾取，當然施以宗教統制，即新教各派宣教師，宣加特力教區，又一九○八年創設馬尼剌大學，並設各種學校，實際生活不必要之教養，亦施於形式上，改變教會及社交場，鼓吹美式物質謳歌，以使島人精神之去勢，美國四百年之壓政已告終了，最近余等盟邦宣言菲島獨立，新共和國之東洋精神，更為復活云。

新生菲島風景（二）

棉花田的農民

菲島之棉花增產計劃今年已為第二年，已獨立之菲島爲確保衣料資源，並達成棉花增產計劃，刻正作不眠不休之努力，世界之產棉國如此富產，即菲律賓亦應如此產，去年一年中種棉之經驗，使菲島於人有強力之自信「余於着之衣服，皆由自已所種之棉製得」余等努力增產而東亞共榮圈不生困難」，菲島農民現正努力除草「今年中在田地中飄揚之日本旗本年亦可由菲島作為機成」云云，此菲島農民一同之言也。（照片為耕種中菲島棉花等田）

以熟練之皮細工及縫工二人所製，而現在細分至一百人以上之作業過程，其結果即能多呈生產，即使用非熟練工，亦收容來手工業式生產二倍半之生產量，又現在實業工場平均使用百分之六十八之女子勞動力其餘百分之三十二為男子皮革部，全為無經驗之非熟練工人。

由此新生產種式以六十人養成非熟練工，亦得從來同數熟練之皮革及縫工工率百分之一五○之生產率。

此種成績皆係實業工場管理者及技術者不能並行指導之專，自不待言，其他軍需工業，收如此成果，極為困難，在復雜……

高唐每年產棉甚豐 慰問軍民極為融洽

治署宣導班隨行記（二）

九點了，記者脫去所穿之衣服，易戎裝，戴戰鬥帽，看來合軍人一般，出校房院，孫中校等大，約×××，電因地面關係多與記者發笑，正或因為記者故意裝像而致。

十時乘汽車自禹城出發，十一時許入高唐縣境，沿途觀公路兩旁直至目光所不能及之處田中，均為棉花剝已成熟，男女農民們均於地內從事摘取，忙碌異常，每人之身前均束一似口袋之大包袱，摘取下之棉花即放於包袱內，記者詢及……

軍上四週之警備兵，方知此地帶為產棉區，每年產量極為豐富，農民食糧即需穀物者鮮少，仰仗臨近各縣所產供給，刻下棉花每百斤價格為三百七十元，且質極優良，然亦有許可亦得私運出境，……一路隨飄十二時許，隨風沙黃土入了唐縣城，此行走出已四十五里，一軍區治安軍第四○○部隊司令部門前停駛，即見青天白日國旗，知陳司令方自○○前線並地紅之國旗飄揚屋頂，門前並……

陳司令官長等歡迎下，降車入司令部，南入門，見迎門白牆上書「忠黨國家」乃治安軍副第○○部隊……四大字，學生，合作社，安軍副條例，區隊學，合校班長自內室走出，步入司令部，片刻，陳司令偕李參謀長自內室走出，孫中校班長與陳司令中告畢，並與記者介紹，略致寒暄，知陳司令方自○○前線督將領指揮作戰歸來，落坐後，陳……

司令首對記者等言滿，「諸位太辛苦了，為了慰安我們官兵不辭一切勞苦，而來這寄苦地區工作，我們官兵太感謝了……」，陳司令幾句誠懇的謝，關心話，使記者內心不安起來，記者默想，我們宣傳班能稱辛苦來哪，治安軍一年鎮護華北之唯一國軍，陳司令指揮治安一高級將領，夙夜匪懈，辛勞抱英勇不撓之精神，為肅清華北匪共而積極清遷，以奠定華北鞏固之基礎，因而將北一帶民衆的安居樂業，辛苦之偉，非他人之所能比……陳司令講談此次討代戰之經過，及所獲之偉大戰果，更再與記者等陳司令談話，并暗加擴敵治安軍之熱情，陳司令獻身軍武廿餘戰，才識宏遠，英勇善戰，敬建樹頗多，實爲新中國復興之前導者，魯西地區得有此優良將領指揮維護治安，實爲魯西民衆之幸福，至堪慶幸，緣此……

時談話告一段落，該部隊教官佐米中佐游函，由陳司令一一分別介紹畢，互致寒喧，寒至熱於司令部用午餐，飯後記者與孫中校班長等，兩杖防問莊防衛地之治安軍官二四○○部隊薛部隊長，路部隊附，泰教官等，抵達時歡約半小時之久始行辭去，十四時整，宣導班於司令部西業合塲，實施宣傳工作舉開慰安大會，參加者計有治安軍，警保安隊，警察，民衆，並縣公署與新民會職員共達千餘人，陳司令亦到場參觀，大會開始後，除首由孫中校班長對此次宣導班巡各縣工作所負有使命，加以報告與說外，即爲慰安遊藝項目，計有相聲，魔術，評戲等表演，至十七時方行散會，十八時出席陳司令招待宴廿時……

司令部內，十月十日——國慶，這是多麼可值的紀念的日子，昨晚由劉秘書告知，高唐縣於今日舉開軍民聯合秋季運動大會，記者等預先遊城內一週，故晨六時天即隨陳司令參加軍民聯合運動會，九時半展開會式，參加者有治安軍，保安隊，警察及學生達三千餘人，行禮如儀後，陳司令等長官均有懇切訓示，十時半開始運動比賽，項目及少年團之武術表演，迄十九時方行散會，記者於十二時許返……

……、姑妄聽之，此城較臨近各縣城大約一倍，惜無古蹟足文獻，此為山東各縣之特有風俗，縣無論小大，均必設有文廟，八時返司令部，用早餐畢，……

京津廣播節目

十月二十五日（星期一）

晨 ◇六·〇〇新民體操 ◇六·三〇時局解說 ◇七·〇〇新聞 ◇七·三〇商行市 ◇九·三〇行政工作報告 ◇一一·三〇唱片

晝 ◇一二·〇〇報時 家庭講座 ◇一二·一〇 1南城調 2梅花大鼓 ◇一三·一〇新民時間 ◇一三·三〇評書施公案 ◇一四·三〇 1對口相聲 2雜竹合奏 3時調

晚 ◇一八·一五講書 ◇一八·三〇兒童時間 ◇一八·四五新聞 ◇一九·〇〇法律常識 ◇一九·一〇日語新聞講座 ◇一九·三〇 1京音大鼓 2相聲 ◇二〇·〇〇新聞解說 ◇二〇·三〇對南京放送 ◇二一·〇〇京劇 ◇二二·一〇魚肉蔬菜行市 ◇二二·三〇演講我們如何確立決戰生活 劉貫常 ◇二三·〇〇地方新聞預報節目

津昌春

青陽良藥

天津益林氏春藥總發行

霜中真含藥劑用後不怕飛沙刮風

製法完全與來不同，其主要保證絕無碱性，成份為蛋白、脂肪、及維他命F、並真正含有藥劑，專治雀斑粉刺與面瘡，是否事實，一試便知。

四合一嫩面霜

上海新一行出品 到處有售

雙美人香蜜粉

不但有香粉潤肌之效，兼有雪花膏之功，常用此粉，肌膚柔嫩，妙用無窮

洋廣貨店均有出售

天津中山太陽堂

淋疾 塩野牌

最高化學療法劑

服了本劑時，立由腸管流入血液中而巡環於身中各處，發揮其猛烈之殺菌作用，以殺滅盤踞於深部組織之淋菌使之盡斃，不出旬日便得治癒而不致再發

【包裝】 二〇片 一〇〇片

塩野義製藥株式會社天津出張所

五淋拿根片

光明 真光 華安 河北

上集 續演一天

最後機會 切莫錯過

博愛

下集 明天星期二接演

北洋大戲院 今天繼續演夜戲八時開

日出

唐若青 唐槐秋

一致推荐 人人贊美

演期無多

最合天津人胃口！

明星 水性楊花 落花恨

天宮 金粉世家

一一 水性楊花 落花恨

上平安 歌女恨

丹桂 珠聯璧合

中國大戲院

大觀園

天寶戲院

新中央

天津

東亞 上權仙 紈珠

光華 空中劇場 怪漢

昇平戲院

中華茶園

燕樂

上光明

大舞臺 七本西遊記

上影壇 創刊號

回力球 特管區花園旁 今晚七時半正起 單打十次

慶雲 如此歌娘

梨園 小

羣英 秋海棠 陶霍

天昇 筱芳玉

大明 珠聯璧合

專治 琳翰診所

誠信

中國聯合準備銀行主辦 第三次共同開獎有獎定期存款

每戶伍拾元 存入無限制

定期壹年

固定利息 年息三厘半

獎金 特獎壹萬元 一戶
頭獎壹千元 一戶
二獎五百元 二戶
三獎一百元 十戶
四獎十元 二百戶
五獎五元 二千戶

辦理期間 三十二年十月一日至十一月三十日
開獎日期 三十二年十二月十六日
支付獎金 三十二年十二月廿五日

承辦銀行各地

河北銀行 河南實業銀行
冀東銀行 山西實業銀行
中國銀行 山東農業銀行
交通銀行 金城銀行
大阜銀行 大陸銀行
魯興銀行 鹽業銀行
華北儲蓄銀行 中南銀行

大犧牲廿天

全部貨品一律減價 由十月十五日起 一天

顧客注意

為購貨選擇便利起見底樓發售雜貨二樓發售綢布呢絨

地址在興亞三區

百貨售品所